



Bulletin climatique saisonnier

Hiver 2025_2026

Institut National de la Météorologie
Direction de la climatologie et des services climatiques



المعهد الوطني للرصد الجوي

Institut National de la Météorologie

Bulletin climatique saisonnier

Hiver 2025_2026

<p>المعهد الوطني للرصد الجوي</p>  <p>Institut National de la Météorologie</p>	<p>Bulletin climatique saisonnier Hiver 2025_2026</p>	<p>Réf. : FOR/CLI/11</p> <p>IE : 00</p>
--	---	---

Bulletin climatique saisonnier **Hiver 2025_2026**

L'hiver 2025–2026 (décembre, janvier et février) s'est caractérisé par des conditions climatiques contrastées sur l'ensemble du territoire. La saison a été marquée par une pluviométrie très variable dans le temps et dans l'espace, avec un épisode pluvieux exceptionnel en janvier ayant généré des cumuls largement excédentaires, notamment sur les régions du nord et du Sahel, suivi d'un mois de février nettement déficitaire.

Sur le plan thermique, l'hiver a été globalement plus doux que la normale, avec des températures supérieures aux moyennes saisonnières dans la quasi-totalité des stations, traduisant une anomalie thermique positive généralisée. Cette douceur a été particulièrement marquée au cours du mois de février 2026, qui s'est distingué comme le mois de février le plus chaud jamais enregistré depuis 1950.

Evénements marquants de l'hiver 2025-2026

Épisode pluvieux exceptionnel des 19–20 janvier 2026 et inondations

Les précipitations de janvier 2026 constituent l'événement marquant de la saison, avec un épisode pluvieux d'une intensité remarquable les 19 et 20 janvier. Le 19 janvier, des cumuls journaliers très élevés ont été enregistrés, atteignant 84 mm à Tunis (record quotidien), 143,6 mm à Monastir, 111,2 mm à Enfidha et 87,7 mm à Zaghouan. Les pluies se sont poursuivies le 20 janvier avec 74,4 mm à Kélibia et 67,2 mm à Tunis. Des cumuls exceptionnels ont été relevés dans plusieurs stations pluviométriques, notamment 242 mm à Sayada-Lamta, 206 mm à Sidi Bou Saïd, 205 mm à El Mida, 203 mm à Oued El Hma et 201 mm à Zaghouan. Cet épisode a fortement contribué à l'excédent pluviométrique mensuel, avec des cumuls mensuels atteignant 299,1mm à Nabeul et 254,8 mm à Tunis, 231,5 mm à Kélibia et 186 mm à Monastir, confirmant le caractère exceptionnellement arrosé de janvier 2026, en particulier sur le nord et le Sahel.

<p style="text-align: center;">المعهد الوطني للرصد الجوي</p>  <p style="text-align: center;">Institut National de la Météorologie</p>	<p>Bulletin climatique saisonnier Hiver 2025_2026</p>	<p>Réf. : FOR/CLI/11</p> <p>IE : 00</p>
--	---	---

Épisode venteux exceptionnel du 28 au 31 janvier 2026

Les vitesses maximales du vent enregistrées au cours de la fin du mois de janvier 2026 montrent un épisode particulièrement intense et généralisé sur l'ensemble du pays. Le 31 janvier, un pic remarquable a été observé à Kasserine avec 129,6 km/h, suivi de 122,4 km/h à Kébili. De nombreuses stations ont également enregistré des rafales supérieures à 100 km/h, notamment à Béja, Tozeur, Médenine et Tataouine, confirmant l'extension spatiale de l'événement. Le 28 janvier, des valeurs déjà élevées avaient été relevées avec 111,6 km/h à Thala et 108 km/h à Tabarka, indiquant le début de cet épisode venteux. Globalement, la majorité des stations ont dépassé le seuil des 100 km/h, traduisant des conditions météorologiques fortement perturbées et un épisode venteux intense et étendu sur une grande partie du territoire.

Épisode de douceur exceptionnelle – février 2026

Le mois de février 2026 a été marqué par une douceur exceptionnelle à l'échelle nationale. Les températures moyennes mensuelles ont largement dépassé les normales climatologiques dans l'ensemble des 26 stations, le faisant le mois de février le plus chaud enregistré depuis 1950. Cette anomalie thermique positive s'est maintenue durant une grande partie du mois, touchant aussi bien le nord que le centre et le sud du pays. Cet épisode de douceur hivernale s'est accompagné d'un déficit pluviométrique généralisé, avec des cumuls nettement inférieurs aux normales, particulièrement marqués dans les régions du centre et du sud. Ainsi, la combinaison de températures anormalement élevées et de faibles précipitations a conduit à des conditions exceptionnellement chaudes et sèches.



Température moyenne

La température moyenne de l'hiver 2025-2026, calculée sur l'ensemble de la Tunisie à partir de 26 stations principales représentatives et bien réparties sur le territoire, a atteint 13.7°C dépassant la normale de 1.8°C. En hiver 2025-2026 la température moyenne dans toutes les régions a été supérieure à la normale. Elle varie entre 8.8°C à Thala et 15.9°C à Djerba.

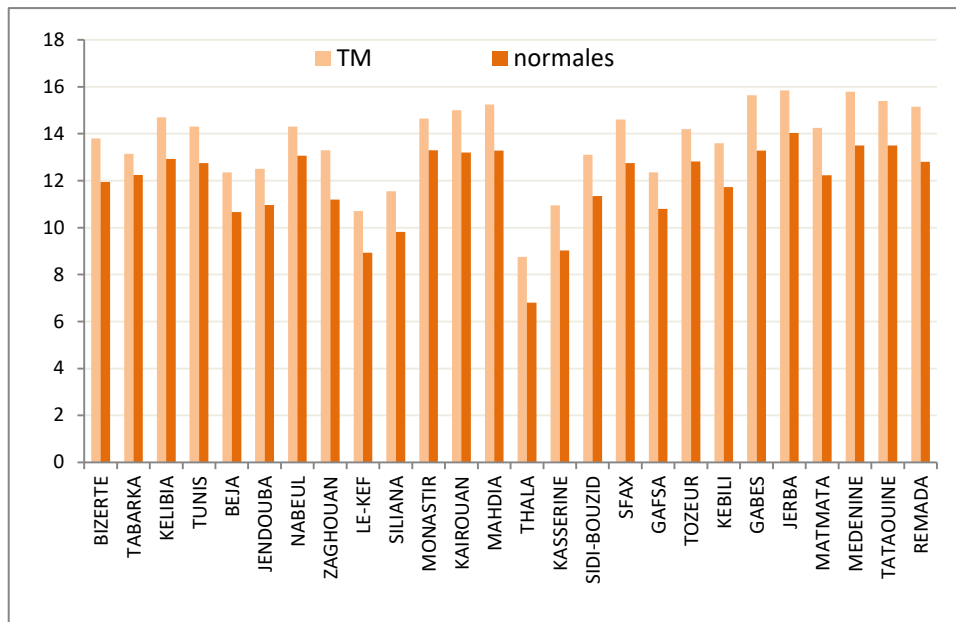

Comparaison des températures moyennes aux normales : hiver 2025-2026

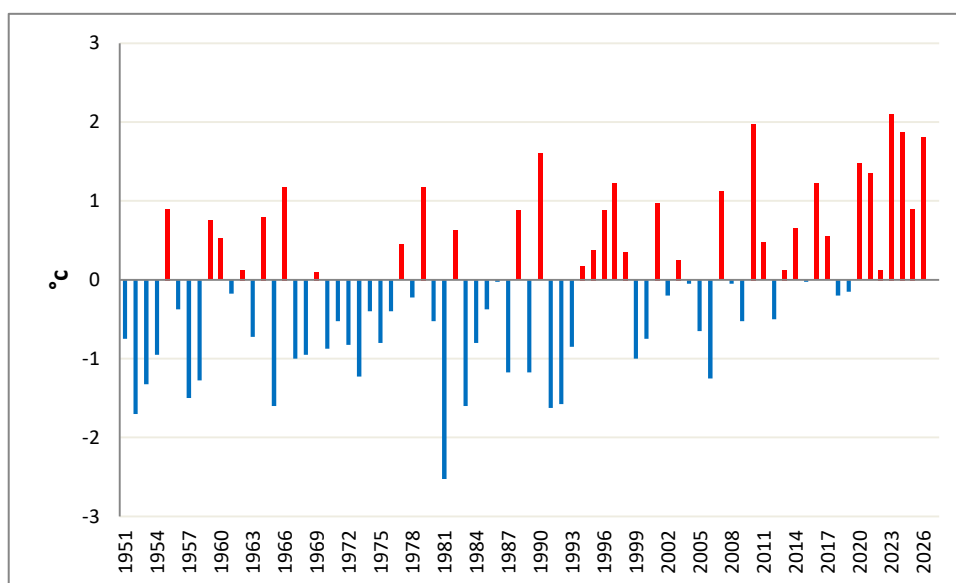

Anomalie de température moyenne en hiver depuis 1950
(anomalie par rapport à la normale 1991-2020)

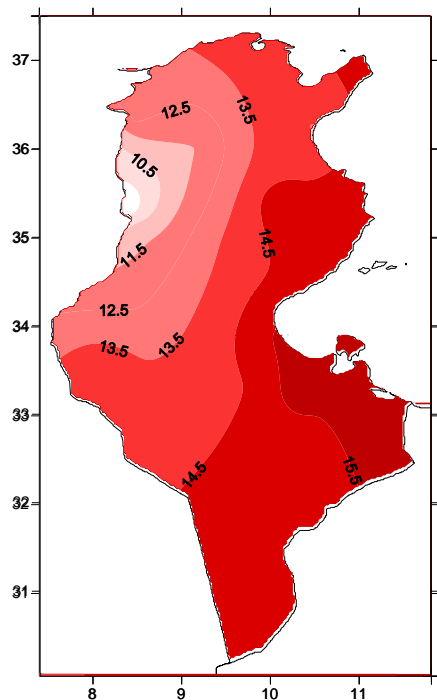

Température moyenne (°C)

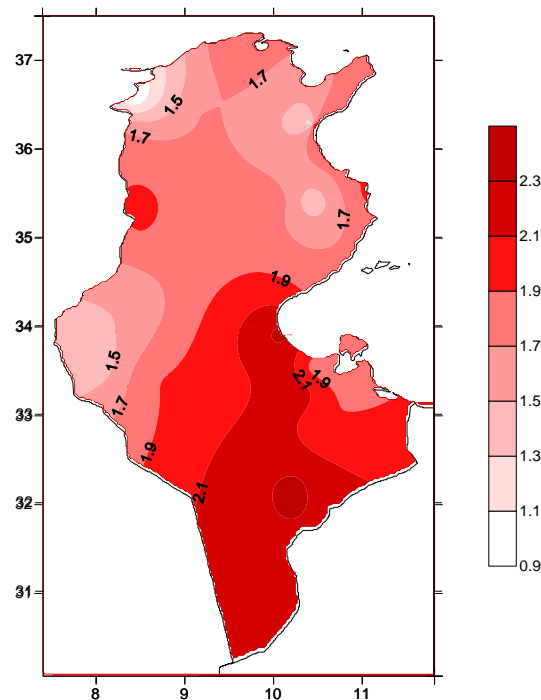

Ecart à la normale saisonnière de Tmoy (°C)

Température maximale

La température maximale de l'hiver 2025-2026 a atteint 18.2°C dépassant la normale de 1.5°C. En hiver 2025-2026 la température maximale dans toutes les régions a été supérieure à la normale. Elle varie entre 12.3°C à Thala et 20.6°C à Mednine.

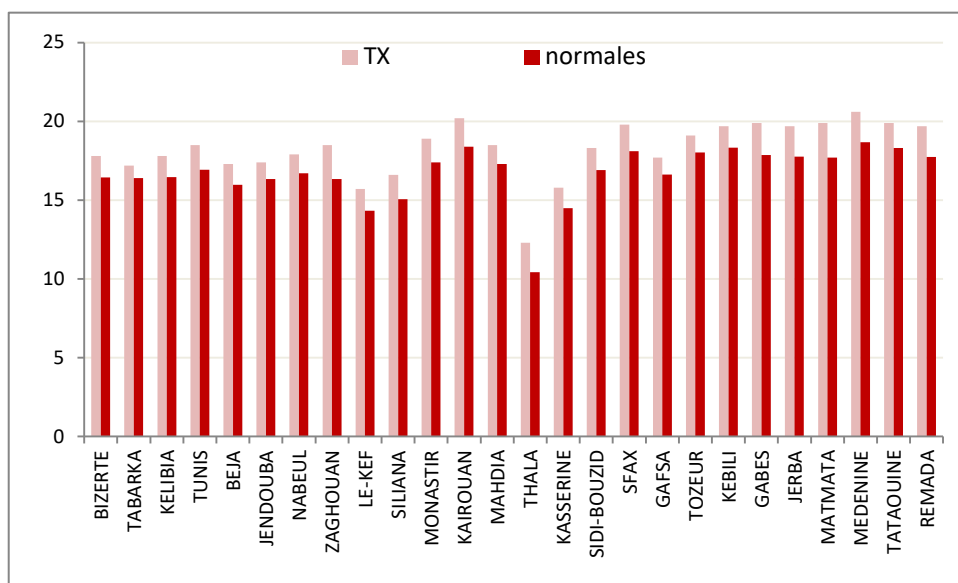

Comparaison des températures maximales aux normales : hiver 2025-2026

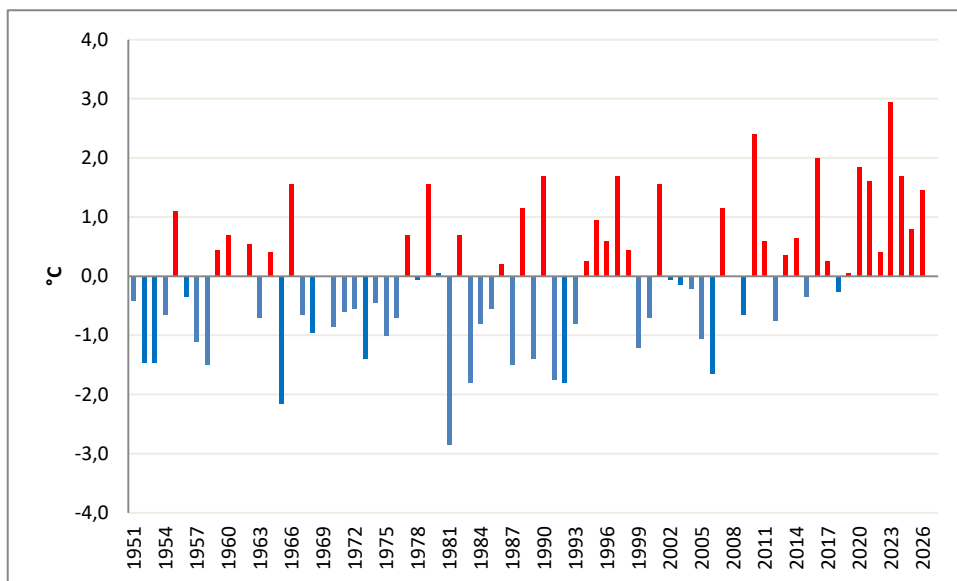

Anomalie*de température maximale en hiver depuis 1950
(*anomalie par rapport à la normale 1991-2020)

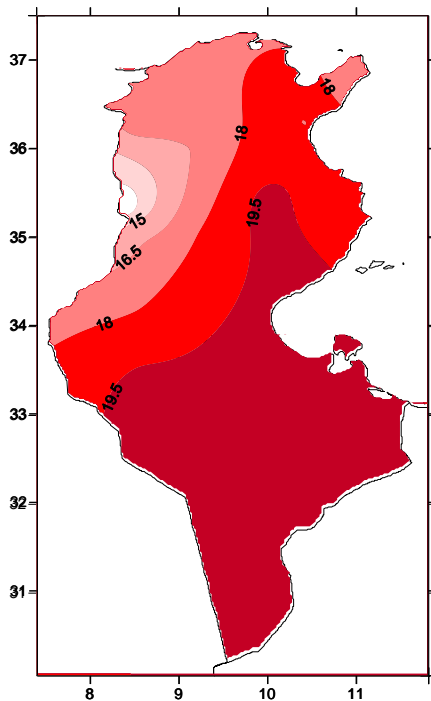

Température maximale (°C)

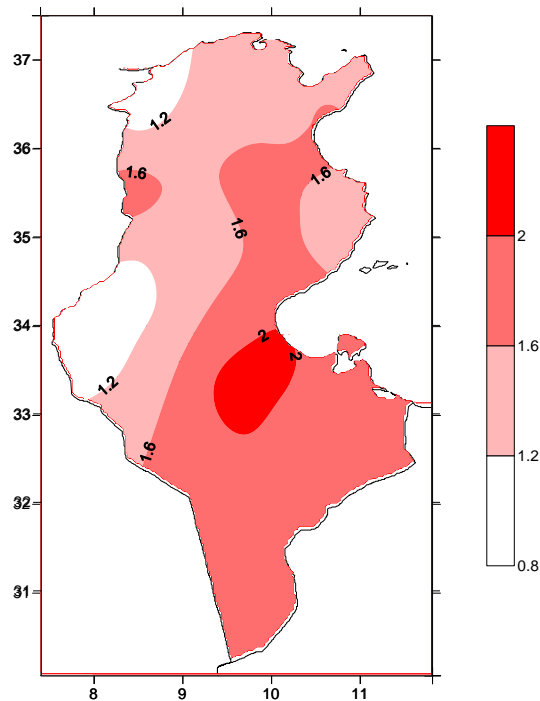

Ecart à la normale saisonnière de Tmax en (°C)



Température minimale

La température minimale de l'hiver 2025-2026 a atteint 9°C dépassant la normale de 2°C. En hiver la température minimale dans toutes les régions a été supérieure à la normale. Elle varie entre 5.2°C à thala et 12°C à Djerba et Mahdia.

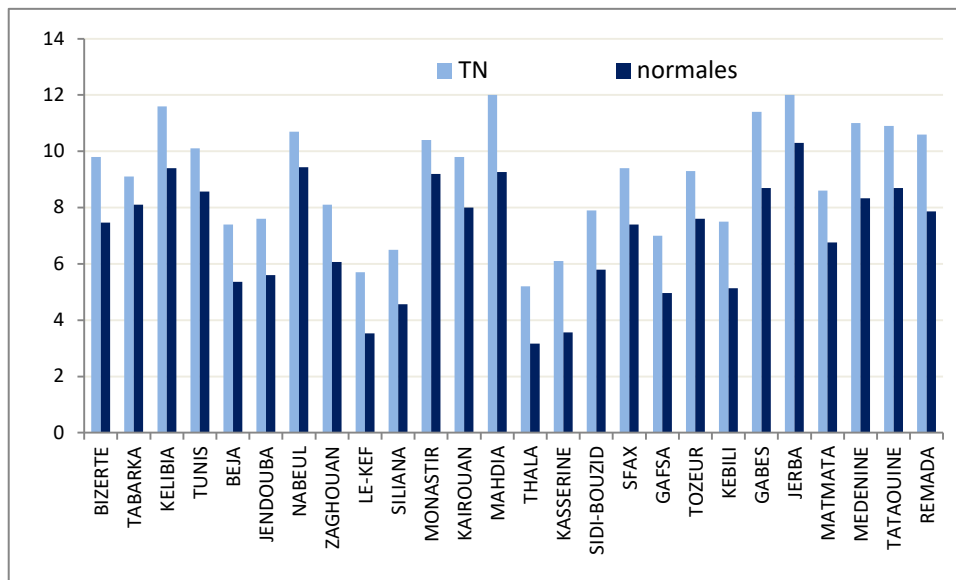

Comparaison des températures minimales aux normales : hiver 2025-2026

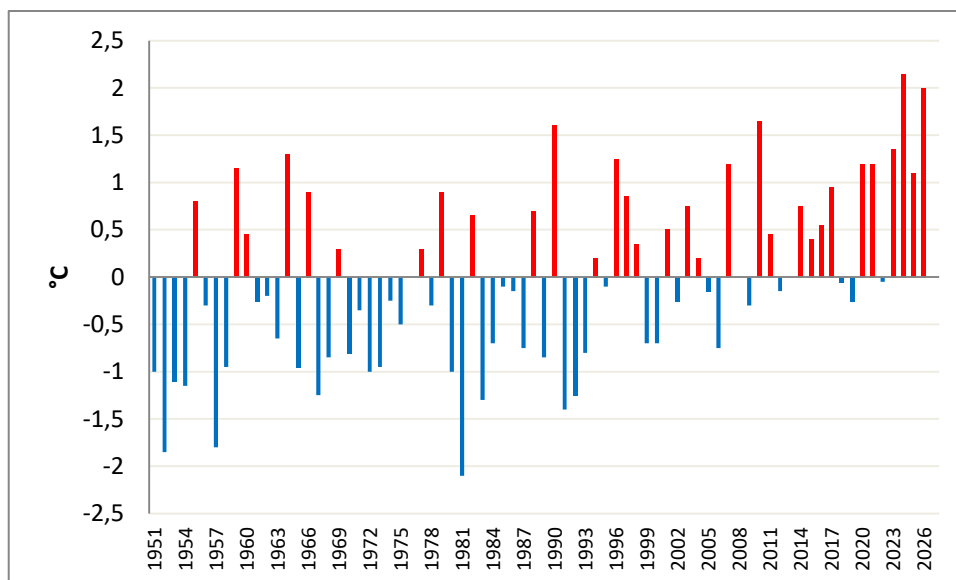

Anomalie*de température minimale en hiver depuis 1950
(*anomalie par rapport à la normale 1991-2020)

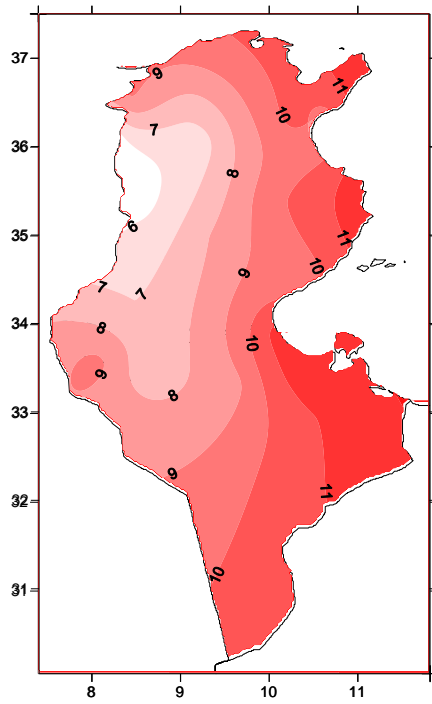

Température minimale (°C)

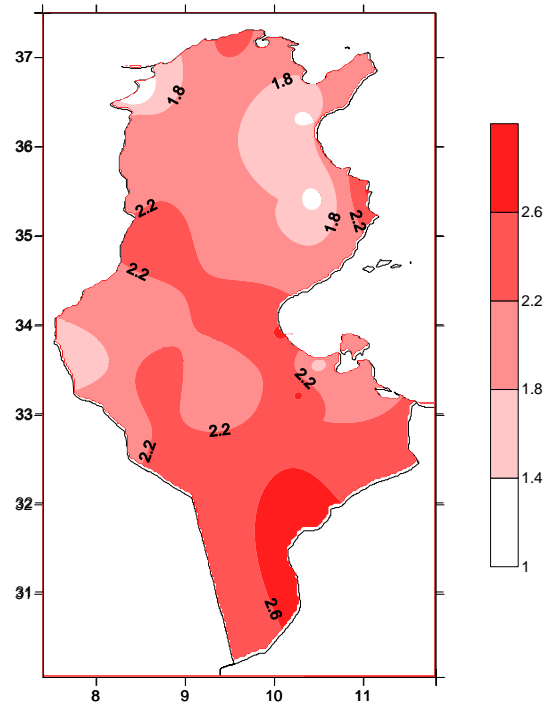

Ecart à la normale saisonnière de Tmin en (°C)



Les précipitations

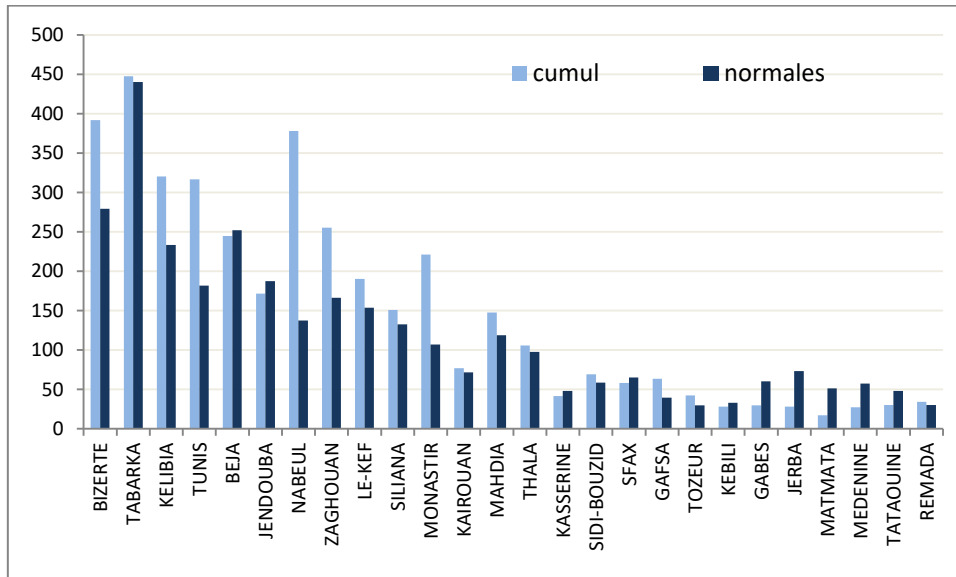

Comparaison des cumuls saisonniers des précipitations par rapport aux moyennes de référence (1990-2020) des cumuls : hiver 2025-2026

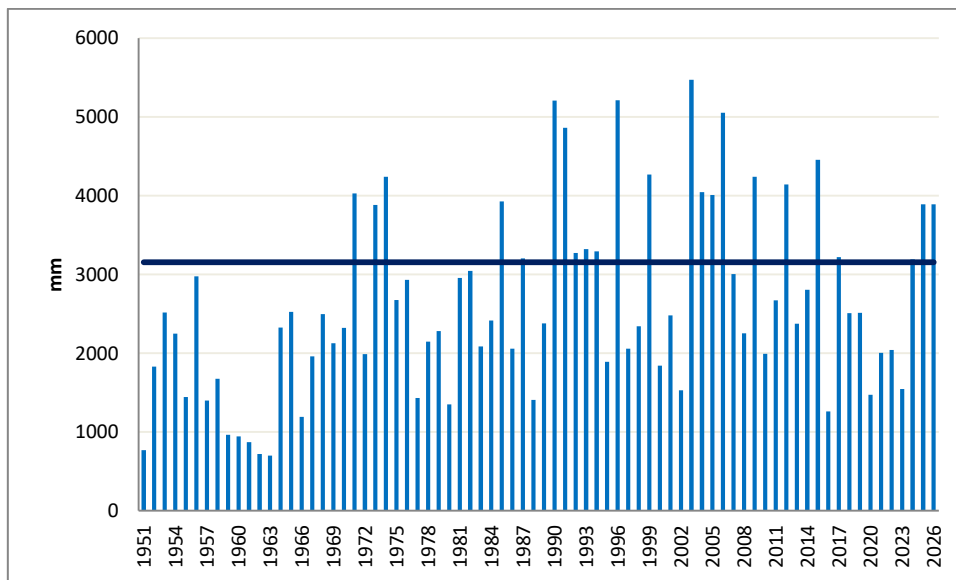

Cumul saisonnier des précipitations (mm) : hiver de 1950 à 2026



Les données pluviométriques mettent en évidence un contraste régional marqué. Au nord et sur le littoral du pays, plusieurs stations enregistrent des excédents importants : à Bizerte (391,6 mm contre 279,1 mm), Kélibia (320,3 mm contre une normale de 233,4 mm), Tunis (316,8 mm contre une normale de 181,9 mm), Nabeul (378 mm contre une normale de 137,4 mm) et Zaghouan (255,4 mm contre une normale de 166,5 mm), les cumuls dépassent largement les normales, traduisant ainsi une saison très humide ; Monastir se distingue particulièrement avec 221 mm contre une normale de 107 mm, soit plus du double de la normale. Dans les régions du centre et de l'ouest, la situation est globalement proche de la normale, comme à Tabarka (447,6 mm contre une normale de 440,3 mm, Kairouan (77 mm contre une normale de 71,8 mm), Thala (105,7 mm contre une normale de 97,5 mm) et Siliana (151 mm contre une normale de 132,8 mm), même si certaines stations montrent de légers déficits, notamment Jendouba (171,7 mm contre une normale de 187,3 mm), Béja (244,6 mm contre une normale de 252 mm) et Kasserine (41,6 mm contre une normale de 48,3 mm). En revanche, le sud et le sud-est présentent un déficit pluviométrique marqué : à Gabès (29,7 mm contre 60,3 mm), Djerba (28,2 mm contre 73,2 mm), Matmata (17,2 mm contre 51,4 mm) et Médenine (27,3 mm contre une normale de 57,3 mm), les cumuls restent très inférieurs aux normales. Globalement, cette répartition confirme un gradient nord-sud accentué, avec des excédents importants au nord et des déficits prononcés au sud-est.

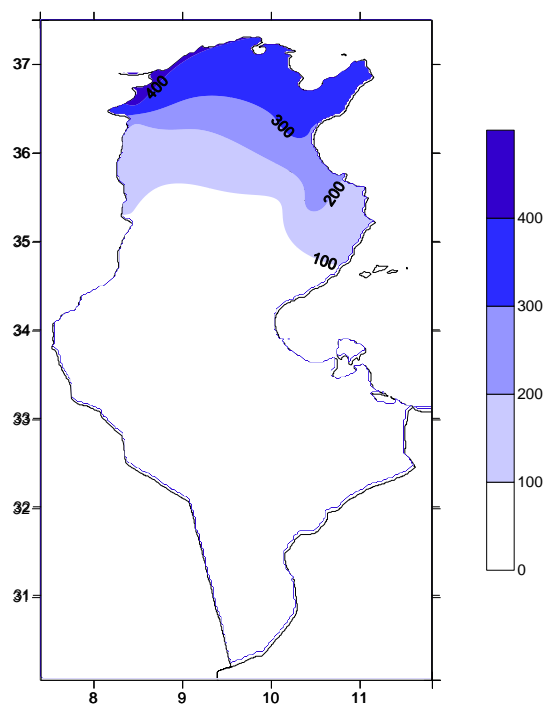

Cumul saisonnier des précipitations (mm): hiver 2025-2026

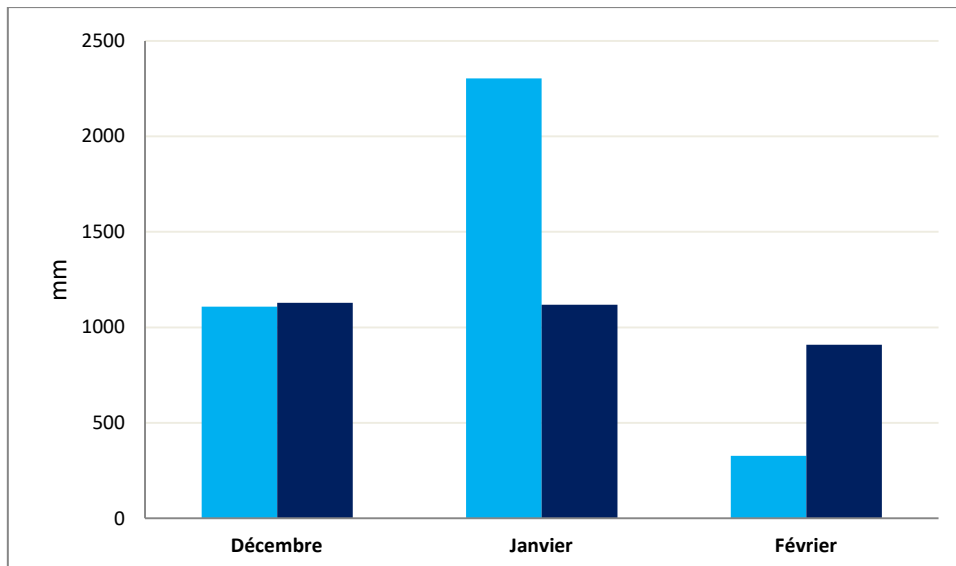

Cumul mensuel des précipitations en hiver 2025-2026

Les cumuls mensuels (calculés sur l'ensemble de la Tunisie à partir de 26 stations principales représentatives et bien réparties sur le territoire) montrent une évolution très contrastée au cours de la saison. En décembre, les précipitations (1108,3 mm), sont quasiment conformes à la normale (1127,7 mm). En janvier, on observe un excédent exceptionnel, avec 2453,4 mm enregistrés contre une normale de 1118,1 mm, soit plus du double, ce qui indique un mois extrêmement pluvieux. À l'opposé, février se caractérise par un déficit très marqué, avec seulement 327,1 mm contre une normale de 908,2 mm (soit environ le un tiers du total moyen). Ainsi, la période est dominée par une forte variabilité intra-saisonnière, avec un mois de janvier très excédentaire compensant partiellement un mois de février fortement déficitaire, tandis que décembre reste proche des conditions normales.

station	nouveau record mensuel (mm)
Nabeul	299,1
Tunis	254,8
Kelibia	231,5
Monastir	186

Nouveaux records mensuels en Janvier 2026

station	nouveau record quotidien (mm)	Date
Nabeul	150,7	19/01/2026
Tunis	84	19/01/2026
Monastir	143,6	19/01/2026

Nouveaux records quotidiens en Janvier 2026